大同報
第一版
（本日出版一大張）

發行人 衣貫田
編輯人 富影年
印刷人 賈澤民
發行所 印刷所 新京東六馬路 大同報社
電話 編輯局二一四七二四 營業局二一二〇九六
振替口座 新京一七〇
報費 一份五分 一個月壹元三角 外埠壹元五角
廣告價 一行（五號字十二字）一次壹元

炸毀新安鎮西鐵橋

【郯城十五日電】十四日午前九時二十分、井上決死隊於久能戰車隊掩護之下、冒衝敵方之彈雨、突破敵中隴海線將於新安鎮及會濤（新安鎮西方三里）間之三鐵橋爆破、截斷沿線之鐵道網、將敵之大動脈東部隴海線完全遮斷後、遂奏凱歌而還云、

邳縣敵退却

【郯城十五日電】〇〇部隊已占領由沂河西方地區至台兒莊東方運河間之重要地點與敵相峙、十五日今野部隊決死的攻擊、午前五時將長山占領、現正繼續痛擊邳縣前面之敵又在〇〇部隊之前面頑强抵抗之敵、已開始大擧向南方退却云、

占領南、北湧溝

【郯城十五日電】山田部隊十四日午前六時、攻擊北湧溝（邳縣東方四里）及午前八時占領、繼續攻擊南湧溝、十五日午前四時許、擊破抵抗之敵、而占領該地、更向南方追擊中、

隴海路東西切斷
南北挾擊、徐州孤立

【上海十五日電】岩仲快速隊、業已到達隴線、將汪集鐵橋爆破成功、隴海線之新安鎮及碭山東西二處就中尤以汪集鐵橋、既均被切斷、則敵軍依鐵路運輸之後退路、亦無異於切斷矣、徐州因而陷入孤立無援、而日軍之徐州包圍陣、於玆乃告完成、

此第一線及後方、既均被遮斷、則徐州之命運因受日軍南北兩方之挾擊、亦只有陷於全滅或向日軍投降之二途耳、是以徐州戰線、現在刻刻達到最後之階段云、

黨軍四十萬如風前之燭

【北京十五日電】因日本北進部隊炸燬碭山附近隴海線遮斷、敵後方及因黃河渡河戰之包圍體勢進步、實爲日本軍徐州作戰第一步成功、故一般觀測徐州大會戰、已獲得大戰果、漸入正軌的階段、

即係在台兒莊附近之第一戰、對於爲豫備繼續飛躍的進出而敢行戰略的戰線統一之日本軍、恃大軍隊之李宗仁、屢施不關痛癢之反擊、備拘泥該方面之戰線、有誤大局、徒使大軍膠着、荏苒空耗時日、日本軍乘此間、由台兒莊、韓莊線、採取進擊徐州之體勢、節節展開新作戰、進行黃河渡河之準備、並因呼應北軍之南軍北進遮斷安徽、河南省境方面敵軍退路之陣形作戰成功、待機成熟南北一齊開始行動北進軍之快速部隊、疾風迅雷截斷西部戰線碭山附近之隴海線、黃河渡河部隊、又出敵之意外、勇躍渡河濮縣附近之黃河岸續進入山東省西南境、以決河之勢、殺到隴海線到與線路遮斷部隊、形成二重包圍陣形、

此間海陸兩航空隊、更與地上部隊之作戰協力勇猛轟炸徐州、歸德、蘭封、考城、宿縣等處、敵之軍事的中樞完全被破壞、於斯碭山以東至海州蜿蜒二百公里隴海線上、龐炳勛、張自忠、湯恩伯、關麟徵、于學忠、孫連仲、鄧錫侯等抗日雜軍四十餘萬運命、現在勢如風前燈火、瞬即消滅、再將介石直系中央軍、李宗仁所率四川軍亦蟠居歸德、開封、鄭州西部戰線上有二三萬之兵力、然遭意氣冲天之日本軍猛擊、亦不能抵抗而向河南、湖北省潰逃、故玆數日間戰況之飛躍的發展極值注目云、

徐州名勝雲龍山之放鶴亭

南、北日軍將握手

【〇〇十五日電】十四日午後繼岩仲戰車隊切斷隴海線之日本北進部隊〇〇部隊、進至隴海線南方二里地點、向徐州繼續進軍、及午後六時、至徐州距離僅爲六十公里、再事變勃發後歷十個月津浦線南下北上之日本南北兩軍將作歷史的握手云、

【上海十五日電】岩仲戰車隊進出隴海線、西南方之徐州包圍體形、愈形完成、徐州攻略戰依然開始急速度之發展、即沿津浦線、進出滄河線之〇〇部隊等、十四日來對滄河北岸固鎮方面之敵陣地、猛攻擊中、敵因其左翼方面總崩、漸次開始向北方退却、又岩根、吉松、菅原等諸部隊破敵南下之第七十七師、而於十二日占領南平鎮、十三日午後結成數縱隊由南平鎮上流及下流地區渡滄河、排擊頑敵之抵抗、十四日黎明一部對固鎮、主力向宿縣猛攻中、一方十二日占領永城、〇〇部隊之一部掃蕩附近殘敵、同時主力一路北進、十四日午後三時於碭山附近、完全遮斷對徐州唯一動脈之隴海線、然距去徐州、僅六十公里許、如是日軍北上部隊之包圍網、今後着即縮小之南方由固鎮至宿縣方面西方由永城至碭山方面由華北方面南下之日軍部隊、亦與此呼應、指目壓縮隴海線、徐州之命脈、於此包圍挾擊之下、已氣息奄奄矣云

宿縣、固鎮陷落在即

【〇〇十五日電】已攻下南平鎮之土屋、鈴木、藤村、荒木、山田、大賀、北山、佐佐木、野田等之各部隊、現已向敵第二線防備之地要宿縣、開始追擊中、又日方有力之一部隊目下向津浦線第一之難關、固鎮前進攻擊中、宿縣、固鎮之陷落、將於最短時間中、即可實現也

陸海空軍協力 再行爆擊徐州

【〇〇基地十四日電】十三日大空爆徐州、日軍高橋部隊今更大擧於十四日黎明衝密雲而急襲徐州、以城內東側顯著之電報局之巨大建築爲目標、加以爆擊、對此予以粉碎之大打擊、該電報局係徐州戰線上中國軍重要連絡命令系統之中樞、徐州中國軍最高幹部向全線發令、悉於該電報局之建築物內、此次由於日軍之爆擊、敵連絡命令系統、完全破壞、又對於人的方面亦有莫大之損害模様云、

【〇〇十四日電】十四日徐州爆擊隊形成大編隊群、恰如移動之黑雲般飛來於徐州上空、以北車站爲中心、對於城內外之全軍事機關、加以徹底的爆擊、粉粹其大半、而高呼凱歌、南北陸軍飛行隊共同編隊與海軍精銳航空隊編成、十四日之空擊軍、日本帝國陸海軍以海陸聯合精巧之協力發揮水亦不漏般之共同作戰而行大轟炸、

午前十一時許前島、上田、神崎、釘宮、吉田、井川各部隊〇〇〇機、合同海軍航空隊〇〇機冒籠罩黃塵之江北曠野、南西十五米之烈風衝至徐州、同時會見連銀翼由北方翔來之華北旭日機群於〇〇附近上空、於此即整陸海敦陸之編隊陣、於徐州車站投下〇〇發巨彈、全彈悉數命中、而該車站及貨車數十輛、粉碎爲微塵、陸海大群之旭日機、更將敵抗戰之總司令部第五區司令部、目見堅固之軍用建築物、散無跡形、翺行約亘五十分間之未曾有之轟炸城內外重要軍事機關、

是日敵機有懼日軍猛鷲群之猛威、不見其機影、完全制壓徐州上空、全機悠悠歸還而完成歷史的爆擊云、

崩斷碭山東方鐵路

【上海十四日電】上海日軍部十四日午後四時發表 岩仲部隊長所率之各部隊、會銳意向隴海線北進、本日（十四）午後三時、已進至碭山東方地區、炸毀該地之鐵路、完全遮斷敵人後方聯絡線之唯一鐵路矣、

臨時政府豁免河北省未納地租

【北京十四日電】河北省自事變以來、罹兵火之災、今其被害狀況、依然頗可憂慮、因此、河北省全般、奔於疲憊、臨時政府爲救恤之一方策、從民國十六年起、至二十六年止、河北省內各縣未納田賦者、決定免納、藉資助成恢復河北省各縣之疲憊、更生民力、速促復興、曾備嘗國民黨政府時代之苛斂誅求的河北省民衆、玆於臨時政府寬恤民力更生之方針下、被與以强力之華北再建的支援云、

邁進王道新政 王克敏氏廣播訪日感想

【北京十四日電】臨時政府行政委員長王克敏氏、前爲致禮及協商關於兩政府合流等事起見、曾訪問日本、嗣因事畢、故已於九日歸國、然此次訪日係自就任行政委員長以來最初之訪日、故備受各方面之歡迎與激勵、因此益感責任之重大、及對日華之緊密化、又加一層深切之認識、王氏於十四日午後九時二十分起、約十分間由北京中央放送局、對中國民衆、以『訪問日本』爲演題大要述如左之感想、披瀝日華親善及其決意、

余於一日就訪日之途、九日平安歸還中日兩國之不可分之關係於歷史的或地理的必須相互親善提携、但不拘於是、近年來不祥事件頻發、遂誘起未曾有之此次事變、此誠爲遺憾不堪之事、幸賴日本帝國朝野諸士之援助、遂有臨時政府之成立、爾後由日方金融經濟及其他關係當局者之指導、雖於戰事多端之際、我政府之基礎已經確立、就復興民生之端緒矣、先時爲表感謝之意訪問日本首都東京、對三十餘年未見之躍進日本之姿態、深爲敬服、旅居帝都中、受近衞總理陸海軍外務、大藏、遞信等各省大臣及財界、銀行之領袖並朝野名士熱誠之歡迎、並受絕大之激勵言詞、此後余必以堆大之決意、建設更生之中華民國、使之勇往邁進、尤以參謀總長閑院宮殿下賜優渥之賜語深爲銘感、於此我國民衆諸君、傳友邦日本之厚意此後進行回復治安、實現王道新生、凡我民衆應戮力協心、實不勝切望之至

改正關稅急於起草

【北京十四日電】目下臨時政府當局正急製華北華中之關稅具體改正案中、關其第二次改正關稅之要綱、係以國際收支之均衡及改正對日關係爲目標、對於一九三一年國民政府實施之排日關稅稅率細目等加以審議中、聞共輸入爲六八二、輸出爲二七〇共有九〇〇餘之稅目、如全加改正、又非短時期內所能辦到者、故此次似只改正重要項目、至於全面的改正、現雖加以審議中亦需明年改成、惟排日關稅一經撤去、則日華貿易必大見增進、大可期待云、

調查大同煤 日礦界總動員

【張家口十五日電】對既有豐富埋藏量與煤質良好而冠於華北之大同煤開發問題、必須由日方協力進行、方得實現、最近將由石炭聯合會等與三井鑛山、三菱鑛業、古河鑛業、住友鑛業、貝島鑛業、明治鑛業、大倉鑛業、東邦昭和鑛業、北海炭礦汽船及其他共計二十五機關所組織之現地調査團、施以實地調査、該團預定二十日集合於張家口、再向大同出發、俟調査完了之後、並當加入日本石炭五年計劃之大修正案內、故於將來之開發、頗堪注目云、

"意法協定殊不可解" ——莫索里尼首相之演說——

【塞諾十四日電】莫索里尼首相爲參加主力艦『印別勞』號之勤工典禮起見、已由羅馬到達塞諾、十四日首相於塞諾、關於現下歐洲之政局曾有一場演說、但其中關於法對關係、亦曾述說如左、『余對與法政府間能締結協定一事、殊不値言、蓋法國於西班牙之戰爭裡、乃介於巴里開德之彼方、恰與我等形成敵對、是以法國則『惟盼巴爾塞羅納之勝利』、而我意大利則自始至終、翹望傳爾哥軍有以獲得勝利也』、莫索里尼演說畢、遂而手指淀泊港內之百餘隻艦艏藉以强調全體主義國家之團結云

各種收音機店
東京無線
電③四〇二〇・五三八九

京漢線部隊開始活動

【石家莊十五日電】息鳴待機已久之京漢線方面各部隊、於十一日晚、突如一齊開始行動、與徐州戰線相呼應、渡過橫於正面之大黃河、陸陸廻同隴海線、遂取殺到漢口方面之形勢、戰機亦成熟矣、

敵前渡河

【濮陽十五日電】濮陽附近沈默數日之日軍〇〇部隊、十二日午前二時、突然開始行動、一氣渡過黃河、消蔽火光、軍馬銜枚、試行決死的偵察凡數回、伺敵軍士氣稍形弛緩之寸隙、日軍潛集結於濮州對岸附近、於楊柳蔭中、工兵決死隊、準備軍舟、月明星稀、一瞬間、開始神速之渡河、

恰在大黃河已過春之增水期、本流既涸、渡河作戰、幸邀天佑、靜肅無聲、工兵使軍舟一一浮於水上、月光中肅肅橫流而渡、將抵中流時、忽見對岸房屋突有火光一點閃發、繼之槍聲續發、旋又聞有機關槍連加射擊、然其爲時已晚矣、躍上對岸、日方敢死隊迅如疾風、四作、突進敵塹壕前、杳無聲息之靜夜、霎時頓成呼叫之怒濤、二陣又三陣而渡河之〇〇部隊精銳、一氣突破敵陣、宛如奔流、向南方逐次蕩進、結果日方戰死僅八人、敵方狼狽之狀達於極點其巧妙已極至渡河作戰、及昨冬之濟南攻略之黃河渡河、尤昨夏之永定河渡河、較勝一籌、於是歷史的大成功遂冠於〇〇部隊之頭上、彌增健兒之榮光矣云、

大黃河架設軍橋

【石家莊十五日電】十一日夜〇〇部隊於〇〇地方繼續渡河、一夜間於大黃河架設完全之軍橋、自十二日夜新銳大部隊陸續渡河中、更在〇〇、〇〇方面十三日夜〇〇部隊亦實施渡河、十四日拂曉獲得黃河右岸、更以大部隊繼續渡河中云云、

占領曹州

【石家莊十五日電】果敢之黃河敵前渡河成功之日軍〇〇部隊、到處擊退守敵、一舉突破四十公里、十四日早占領敵之最大據點曹州、城頭高揭日章旗、

蔣命李宗仁死守

【上海十五日電】徐州敗戰之原委、連日達到漢口、中國軍大本營、於驚愕焦燥中觀望事態之推移、頃據情報傳稱、蔣介石對李宗仁發出訓令、督勵麾下將領、止於現在地位死守徐州、慣以歪曲事實欺瞞國民之國民政府、祗以遊擊戰術之勝利爲逆宣傳、共爲難之色、已窺一斑焉、再組織與系統不同之徐州戰線雜軍、果能依蔣介石李宗仁訓令死守與否、大値疑問、而且國民政府、李宗仁及雜軍將領間之關係、在徐州陷落前、頗爲複雜微妙云

安達電燈股份有限公司緊要聲明

敬啓者本公司業於本年一月十日將全部營業讓渡與滿洲電業經營對於本公司內外川往發還股本均由董事會辦理清算關於住址不明者業於本年二月廿三日在大同報併濱江日報分別聲明各在案但迄今向未來領、兹因淸算期限所迫礙難再緩是以再登報聲明對於未領之股本及保證金務希在五月末日以前持股票與保證金收據來本公司淸算爲要倘再遲延只得將所存股本及保證金均存交中央銀行但存保證金者倘欠燈費得由保證金內扣除之謹將存股本及保證金等戶分晰列表於後

未領股份分晰表

氏名	股票番號	國幣額
嘉興堂	四、六、一	八八六、二八
張心甫	二六四、	八二、八三
志達通	二六五、	八二、八三
公積堂	四三、	八二、八三
興盛增	二三三、二三四、二三六、二一七、	二、二四二、四五
東昇棧	五六、五八、	二八二、二三

未領保證金分晰表

氏名	收據番號	哈洋額	欠燈費（哈洋額）
劉子良	二〇三	九一、一一	
馬家館	二一〇、	三〇、〇〇〇	—
德興盛	二一三、	三〇、〇〇〇	—
永順棧	三九、	五〇、〇〇〇	—
永祥記	三一三、	三〇、〇〇〇	六、三〇
東聚源	四〇一、	三〇、〇〇〇	六、三〇
東發合	二三六、	五〇、〇〇〇	四九、七六
東昇棧	一八、	一〇〇、〇〇〇	—
東發泉	三三、	五〇、〇〇〇	—
聚豐乾	六三、	三〇、〇〇〇	六、三〇
天德公	一〇八、	五〇、〇〇〇	
悅來棧	一六八、	三〇、〇〇〇	二六、〇四
廣信當	二七一、	五〇、〇〇〇	—

安達電燈股份有限公司 寓安達中央大街宏昌隆 僅啓

失照聲明作廢

領名	坐落	地目	面積	四至	失照號數	失照年月日	失照原因
隋洪福	青背泡北屯	農耕地	貳拾晌	東官牧場南劉鳳閣西齊廣文北至王林	不明	大同元年七月八日	事變丟失

右記失照自登報日起滿三個月時如無聲請異議者不論落何人手均認無效特此聲明作廢 安達縣長 高芝秀

失照聲明作廢

領名	坐落	地目	面積	四至	失照號數	失照年月日	失照原因
白金林	開原嶺屯	農耕地	五晌	東郭萬良南至谷有西至谷生北李俊堂	不明	康德三年三月十五日	不慎丟失

右記失照自登報日起滿三個月時如無聲請異議者不論落何人手均認無效特此聲明作廢 安達縣長 高芝秀

營業轉兌聲明

茲因順興隆張雲龍等八名康德四年三月間在大賽城合資組設新大號轉運業聘關有爲充經理至年四月二日結算虧本太鉅無力營業經衆東同意將新大號生意兌與關有爲名下立有兌單爲證凡以新大號名義前後担保交易來往欵事均由接兌人負責不與前股東相干恐未週知特此聲明 聲明人股東代表大賽城 順興隆李幹臣啓

失照聲明

啓者敝先父孫時中名買敦化東門外北道街路北街基東至戴姓西至官街南至頭道街 四丈五尺南北長五丈 照年月字號忘記距民國八年四月二十三日稅契後改換基字部照大同元年因避匪患遺失除請官署補發外特此聲明作廢 孫其祥啓

梨樹縣四平街忠厚當財東張春浦啓事

啓者兹因梨樹縣民戶劉煥章欠債不還經控訴蒙司法公署對劉煥章本名土地坐落馬家窩堡村上則地一百二十畝查封在案無人承買於康德四年四月二日發給敝權利移轉書據一紙復經敝依法更名稅契嗣後該照無論落於日滿何人之手概作無效恐未週知特此登報聲明 張春浦謹啓

經濟部權度檢定所招考雇員

應注意招募事項如左

一、招募員數 滿人五名
二、招募資格 年齡滿廿五歲按舊學制須有高級中學校畢業以上之學力並通曉相當日本語者
三、考試日期 六月二日由午前十時爲簡單學力之考試及口頭試問
四、待遇 雇員待遇月給約四拾圓
五、採用後擔當職務 度量衡器或電氣計器之檢定事務
六、報名期間 須於五月廿五日以前交到親筆之履歷書並最近四寸半身像片各壹份
七、報名地址 新京自强街林野局廳舍內

經濟部權度檢定所庶務科

投標公賣公告

一、投標公賣物件 注射筒五、〇〇〇箇 注射針約二八、〇〇〇箇
一、投標公賣物件看視 康德五年五月十六日及五月廿六日自午前九時至午後三時
一、投標及開標 康德五年五月二十六日投標即時開標
一、場所 新京中央通六新京稅關會計科
一、公示書類 同上注意詳閱
一、投標保證金及交付期限 投標金額百分之五以上（以圓爲單位）限投標當日午後一時

康德五年五月 新京稅關

焚照聲明

敝先人曲仁里領名熟地一段大照一張計地沙城五畝坐落流水溝村管界下孤頂子四至東至刑姓西至溝南至林姓北至李姓號碼記意不清情因大同元年刀匪變亂民將房院被刀匪火焚此照在內火燒無存今呈請輝南縣公署補發新照外特此聲明 業主曲月桂啓

失照聲明

敝人王廷友於清光緒初年以價報領坐落蛟河口村葛家屯下則地三十六畝四至分明東至王榮南至蘭相臣西至廟 鳳閣北至李松林當以王貴領名領有執照一張確於大同元年六月間刀匪變亂遺失無存除呈報縣公署補發新照外特此聲明作廢 業主王廷友啓

失照聲明

敝人陳發領名街基東字八十九號計地二畝五分照一張坐落小東門外路南東至翟玉鵬西至王姓南至官道北至劉姓情因大同元年刀匪之亂此照丟失除呈請輝南縣公署補發新照外不論照落何人手存概作無效特此週知 業主陳發啓

焚照聲明

敝先人李萬喜領名地照一張計下則八畝坐落流水溝村管下孤頂子四至東西至溝南至曲姓北至荒格號碼記憶不清情因大同元年刀匪變亂民將房院被刀匪火焚此照在內火燒無存今呈請輝南縣公署補發新照外特此聲明 業主李子賢啓

遺失戶地撥單聲明作廢

敝人因匪患將白天昌領名戶地撥單坐落西夾荒民字井二十七號東牛方契紙遺失除呈請東科中旗公署補發新契外特登報聲明作廢無論落於何人之手概作無效 聲明人盧振芳

包醫目疾傷癆二症

眼醫學 最高深 內蒙氣 外蒙火 氣翳雲 火翳人 疹痧症 壞眼廉 得盲病 先頭痛 痛不止 成瘊人 奇妙法 辦五輪 藥對症 效如神
傷癆症 從何起 內損由 七情是 肝癆血 理肺肝 先疏土 有秘法 穩而妥 乾血癆 因氣滯 氣流通 血自至 有秘方 最神奇 藥服下 病自去 出包單 下絕藥 病不愈 錢不要

白鬚老醫徐濟東 新京官內府前濟生堂

民事訴訟書式集 三版預約

金澤潔著・李竹宅譯

民事訴訟書式集自出版後司法部曾訂購數百部分發各級法院司法公署採爲統一法民事訴訟手續及兼理模範縣珍本故凡服務法界同人宜各手一册而律師及司法代書人尤不可不備之良書也三版出刊在即爰將預約辦法列後

一、預約期 康德五年四月一日起同年五月十日止
一、預約價 定價三元預約二元四角二十部以上者二元二角外埠郵費每部一角六分郵票十足通用
一、出書日 預定五月十日
一、預約地 新京北大街福文興書局

法界同人必備——司法代書人及律師不可缺

三年滿期 興業儲金

興業儲金 家庭寶庫

滿期所得金額	每月儲有額
百圓	二・六一
二百圓	五・二二
三百圓	七・八三
五百圓	一三・〇五
千圓	二六・一〇
二千圓	五二・二〇
三千圓	七八・三〇
五千圓	一三〇・五〇
一萬圓	二六一・〇〇

備有簡章無任歡迎

三年有成 即日開始

滿洲興業銀行

地籍整理順利進行
調查終了又行諮問、審定
設置地方委員會

康德三年三月、於設定地籍審定土地權利重大使命之下、而誕生之地籍整理局、業已於錦州、奉天、吉林、龍江、間島、熱河各省設置分局、並於各該所屬市縣分設支局、以利進行事業、至最近如新京、開原、錦、永吉、延吉、承德、豐寧、佳木斯等分支局、已終了調查測量、且作成地籍圖、及土地登錄簿、故將於各該分支局舉行地方土地委員會、

查地籍整理局長、爲整理地籍關於土地所有權、或準此之土地權利係、實行審定其權利人及範圍者、但審查決定之如何、於權利人關係至大、以故調查測量驗契等務期誠愨愼重、並地籍整理局長、於未審決以前、要求召集地方土地委員會、關於土地權利審決上事項、實行諮問、求其回答、至地方土地委員會、係設於省或特別市屬於省長或特別市長管理對省內之一市一縣、其地籍整理大致終了時、省長即實行召集該委員會於該市縣或旗公署所在地、先承地籍整理局說明該地域內土地審定之狀況、然後檢點作成之土地登錄簿、與地籍圖、將其結果回答於地籍整理局長、

本委員會、以委員長與六人以內之委員及該市、縣或旗之臨時委員四人以內組織之、於特別市委員爲十人以內、委員長以省長或特別市長充當、委員就省公署、或特別市公署、及稅務監督署高等官、並省內或特別市內有名望者中、由國務總理大臣派充或委囑、臨時委員就該市長縣長或旗長及該市縣或旗有名望者中、由國務總理大臣派充或委囑之該地方土地委員會非委員之半數以上出席、不得開會、又委員會之議事、均以出席委員之過半數決之、如可否同數時即依議長之決定、其於諮問事項、有利害關係者、不得加入表決、再會議之議長、係由委員長充當、委員長有事故時、即由委員長所指定者充當之、

本委員會向地籍整理局、將地籍整理局之結果回答爲正當時、地籍整理局長、即以審決之形式、對土地權利決定其所有人與權利內容、並於三十日間實行公示、至因審定其權利、有被侵害者、於審定公示之初日起六十日以內、得向高等土地委員會聲請裁決、斯此辦法、要不外以安全確保正當權利爲宗旨而行之者、故該局之事業對於人民當與產權保護之實證於民心安定上、更當顯示最大之效果、極爲各方面所期待云、

密山設日領館 定六月開廳

日外務省近因東部滿蘇國境地帶之驚異的發展、今回決定新設立牡丹江省密山領事館、虎林、東寧之密山領事館出張所、三江省同江之領事館出張所、自六月一日起均漸次開館、尙密山領事館乃前芝罘在勤之田中作領事、虎林前山城鎭在勤之濱田源太書記生、東寧前圖們在勤之古屋克正書記生任命該氏等均于十五日左右到着而準備開館等事、

保健司向全國發送民衆施藥

保健司自今年度民衆施藥第一回、于十四日衞生技術廠製劑之內服藥八萬箱、眼藥五萬箱、計十三萬箱向全滿發送、

滿鐵會社增給社員家族津貼

滿鐵人事課因現下物價騰貴、對于考究中之家族津貼之增額問題、經總裁之決裁近日中由社報發表、從來滿鐵社員家族津貼一率決定七圓、此回對本俸百圓以下之社員以扶養家族數計算、最低自十圓起至二十圓止增額、由五月一日實施、浴於此恩典之社員、多數爲上進者、

東京將官談話會代表來滿慰問皇軍

由東京之將官談話會中之有志者所組織之在滿日軍慰問團共團員係由與日俄戰爭及滿洲事變有關之陸軍中將三輪時雄以下之將官等十名以成、該團已於十四日、乘午後六時二十分到站之亞細亞號車到京、當即參拜新京神社及忠靈塔、七時臨植田軍司令官所招待之晚餐會、擬在軍人會館一宿後、即於十五日晚赴圖們云（下攝影一行在新京驛降車）

新京神社春祭 市民冒雨前往祈禱

爲克服非常時而祈禱之新京神社春祭於十五日雖自晨即降春雨、不如例年熱鬧、在在鄉軍人、國防婦人會、市內學校學生等團體參拜亦達相當多數、在神前禮拜之滿日市民微謹祈禱國家安泰此非常時下之祭典、別有一番嚴肅氣象云、

沈古田兩參議視察

沈、古田兩參議爲視察管內、乘十五日午後五時四十分到着之『亞細亞』號列車到奉天下榻大和旅館、次日即始順序視察以下之各縣十六日瀋陽縣、撫順縣、十七日蓋平、十八日新民、十九日壺蘆島、二十日錦縣、義縣二十一日大孤山、廿二日四平街

渾河河畔發現古蹟 八百年前大製鐵所

距今八百年前、於渾河畔有毅然聳起之大製鐵所、十五日經奉天滿洲醫大黑田博士踏查發見、於滿洲國學界實有興味之事、該所之地址於撫順南方三里半之大石頭工、發見在渾河支流之山斜面、發掘鐵之原礦鐵塊等此外並有以石、及耐火磚瓦築建、鐵爐二基山中有似製造之製鐵關係之遺跡瓦等、明判依利用斜面之特殊方法鐵製原石含鐵量百分之七十富八礦、其燃料判明係使用質木云、

四馬路口街頭裝設指示燈

自政府各部局相繼遷往南新京一帶後、城內四馬路之交通、即驟見頻繁、交通事故之發生、亦以大馬路與四馬路之十字交叉點爲最多、因此特別市與首都警察廳方面於去年十月間、投一千三百餘元之經費、決定在該處四角街口建設交通指揮燈、最近已將機件運京、日來由市署派工裝置、並將十字街口之四角點放寬一米餘、以利左右轉灣、不日即可完竣從此各種車輛如能遵守指示交通事故必能減少云、

冠蓋往來

△于芷山（治安部大臣）十五日午後九時廿六分回京、
△孫其昌（民生部大臣）十五日午後八時四十五分回京
△御影池氏（內務局長官）十四日午後十時回京
△江敦畹（興安軍區獸醫處長）於十四日午後七時抵京、
△孟卓生（奉天商工銀行董事）同時抵京、
△王彭庚（臨江稅捐局長）同日午後六時半抵京、
△李繼榮（奉天鐵西稅捐徵権課長）同時抵京
△盧松秀（奉天稅捐局徵権第二課長）同時抵京、以上下榻亞洲旅社
△興安南省日本產業視察團十二名、十五日午後一時十分通過新京驛赴大連、
△哈爾濱鐵路學院生徒九十一名、十五日午後四時廿分來京、

我國赴日籃球隊 敗於菲律賓
當不氣餒、再接再厲

【東京電】第一次東洋籃球選手權大會第一日、自十四日午後四時半起、於神宮特設籃球場、舉行菲律賓對滿洲國籃球戰、結果、五九對二十四、菲律賓大勝、成績如左、

菲律賓 59 {28—10 / 31—14} 24 滿洲國

△黑田監督談 試合後滿洲國籃球軍黑田監督談、結果雖是敗北、然對未完成之少年隊來說、却有多少之收穫、如果決定說是至悲觀地步尙是談不到、此次失敗之因、及對前進攻擊之練習不足、與同隊對敵方缺陷防禦術、因此給與比島大半得點之機會、自防禦至緊要攻擊之傳遞阻擋、如練習不充分時、則攻擊之效果完全無望、此次結果給與吾等多少之教訓處、雖敗、而却能得新之希望、唯值可惜之事、乃當攻擊時、傳遞之中心前衞之梁君稍呈有首足錯亂、不能自由行動之狀態、此後直至對全日本戰止、願能免去一切之不自由狀態、回復戰前之勇勢、而大大相與抵抗云、

我隊雖敗成績不劣 双方比賽經過

【東京電】新興滿洲國籃球隊、與遠東之菲律賓舉行奮鬪之試合尙屬不劣、前半戰與最後之後半戰、双方均有銳敏之攻擊、然非軍在對滿軍之決勝線下、時時得有投籃之機會、故菲律賓之得點能在滿隊之上、滿洲軍之各選手、持有健壯之體軀、豐富的素質、然基礎技術稍有難點、故無疑問的被菲軍奪勝、

▲前半 經過

開戰二分鮑魯克與拉歐之傳遞、衝入敵軍之守衞陣內菲軍先得點後滿軍奪得球亦衝破敵之防禦線而攻擊、因投籃不確故菲軍着着得點加重、九分滿軍之于最初入藍、更十一分王由于之傳遞而得入籃、十三分由中衞優良連絡、迫於十五對六、再攪亂菲軍側攻之防禦陣、竟達十六分二二—一〇、十八分二九—一四之成績、結局三一—一四前半告終、

△後半

三分半菲軍鮑魯克阿魯勢之投籃、三五—一四、四分王之投籃同時滿軍全員轉爲逆襲、然菲軍固共防禦對滿軍王之二次入籃、菲軍連續投入五次、十五分四五—一八、菲軍之猛攻尙不稍減、最後之五分投入七次、結局五九—二四非軍勝、隊員及總計如左

滿洲軍		得點	犯規
前鋒	王永芳	一四	〇
	于迪光	〇	〇
	梁鎭華	〇	〇
中堅	關景嵐	四	三
	薛桂延	〇	〇
守衞	張景瑞	〇	二
	于得雲	二	一

FC一二、FT〇、得點二四、犯規六

菲律賓軍	得點	犯規
鮑魯克	九	〇
拉歐	一〇	〇
巴烏共斯他	九	一
亞亞加魯特	七	〇
叩魯迭斯	二	〇
阿魯勢	一〇	〇
背司共魯	四	〇
焦鼓	二	一
諸巴雷司	二	〇

FC二八、FT三、得點五九、犯規二

訣別矣！遠東

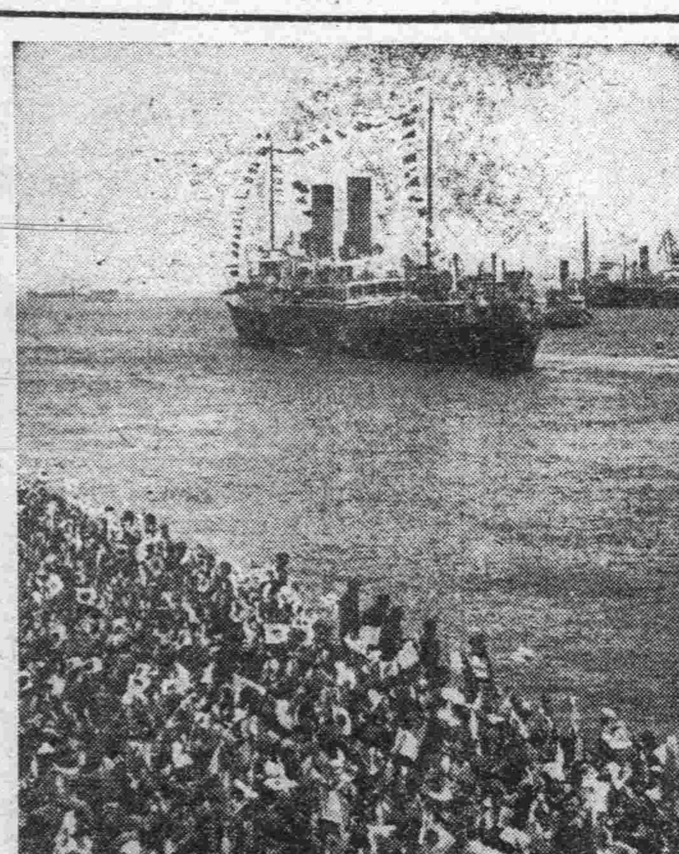

完成重大使命之意使節團一行於十四日正午受旅大官民多數歡送中登輪離滿一路向青島前進（旅順要塞司令部許可）

新京各中小學校第四次 對抗陸上大運動會
報名參加廿五校
比賽日之盛況可期待

本社主辦

本社主辦第四次新京中小學校陸上運動會已於十四日截止報名、在此次報名校數有國民高等學校六、國民優級學校十四、國民學校五、共計達於二十五校之多、舉行時盛況可期況本年又有寬城子、俄僑國民學校報名參加、本報以民族協和之意味、當欣喜、受諸之、對於本大會將更加以一層興味、又因前大會長韓雲階氏辭任、此次決定推現市公署行政處長范乘紳氏特充任會長、推同教育科長陳偉儒氏爲副會長、更以恒例附彩獎之〃何校獲優勝乎〃亦將實施招募讀者踴躍投票、獲得山積之獎品云、

柔道大會 來月五日舉開

鞍山昭和製鐵工廠、於來月五日因創業二十周年紀念事業故而於鞍山武德殿舉行全滿都市對抗柔道大會、

福昭創業紀【283】

儒丐 著　廖經世 畫

第廿七回 克皮島諸將奏功 祭陵廟太宗言夢

單說朝鮮賓服之後。復移師取得皮島。聲威大震遠人之歸屬朝貢者。接踵而至。尤可注意的就是明廷勢力。除關外之錦州寧遠。在朝鮮以東邊海上。已不留一兵一卒。其殘餘勢力。已被完全掃除。太宗恐諸王貝勒大臣。恃勝而驕。怠忽國政。乃於四月甲寅日。特頒諭旨曰。『天生四時。地生萬物。天下有民。聖人牧之。故春道生，萬物榮。夏道長，萬物成。秋道歛，萬物盈。冬道藏，萬物靜。盈則藏。藏則復起。莫知所終，莫知所始。莫進而爭。莫退而遜。守國如此則與天地同光。』朕承皇考創業垂統。嗣位以來。統一蒙古。收服朝鮮。自今以後。宜思所以宣布法紀。俱明典常。當國運茂隆之時。若不立綱陳紀。次第振興。後人將何所法守。嘗觀前代、勤修國政。苟且偷安者。其勢必危。蓋治國之道、好樂宣然。基址堅而庇材固。世世子孫可以久居。其或旦夕成功。不久即壞。此必然之勢也。國家若果勤修政事。何由致敗。否則傾危立至矣。嗣後爾等皆宜殫竭忠誠。勵襄左右。朕惟欲整飭庶務。使子孫永守勿替耳。丙辰以平朝鮮功。告祭太廟。先二日。太宗夜夢至興京。見太祖乘飛騎行。禮親王代善。從後追之。欲挽太祖之騎。而不能及。太宗又自追之。却不見太祖。不知何時。竟至北京明國宮中。明皇帝將太宗讓入宮室中。從一錦袱內，取出絲繩一條。總上繫以珊瑚爲飾。意欲相投。太宗默思。明主欲贈珍寶。何所不有。投此絲繩奚爲。正自尋思。而執繩欲投之明帝。忽失所在。前立者。乃金代一神像。其神出書一冊曰。是爾先代金國史書。太宗受而讀之文字不能盡解。欲持以示文臣。夢忽覺。次日清晨召諸王貝勒。及內院諸臣。將夢中之事。宣示一遍諸臣奏曰。當未征朝鮮之先。皇王也曾夢入朝鮮王宮。將朝鮮王擧之而起。未幾，果臣服朝鮮。今將告捷於太廟。故夢見太祖。至入明宮見明主。及金人以授金史。是天意將以明國圖籙授皇上也。記者曰。儒臣解太宗之夢。不甚澈底。故語極恍惚。太宗之夢。決不假。必實有此夢。推解者不得其實際而已。語云。夢爲心想。凡往日所經。以及心有所企。皆能形之夢寐。惟所未經以及心所未念者。則難入夢。夢中之事或夢中之景。亦有類似所未經見者而未可以未經未見解之也。本來人之精神作用有分析之力。亦有總合之能。分析者。如夢一怪人。俱既又變爲無數小花是也。總合者。如夢一巨花備諸形諸色是也。無論如何怪奇之夢。皆不外精神的分析總合作用。由合而言。實類未經未見。由分而觀。則無一而非已經已見之事物也。此就怪夢而言。若在正常之夢。則全爲心神之所結想。感神而暗示之幾。即以太宗之夢言之。亦正常之夢也。自太宗起兵以來。父子兄弟。所以出萬死而奮鬪者。無非欲統一四分五裂之滿族。規復先民金代之成業以脫離明廷之壓迫羈絆而已。初未有顚覆明廷。統一寰宇。別建一大帝國之意也。於何見之法太宗此夢可以爲確證矣。

日新醫院

內科・花柳科・物理療法科・阿片・嗎啡・海洛英・定期戒除・

（入院）（隨意）院長 經恩溥

新京東三馬路道北十三番

東京洋行移遷廣告

注意 特由東京聘到日人技師專門修理刀鋸鉋子工精價廉

敬啓者本店由五馬路口舊址移至大馬路郵局對過已於國曆四月三日正式開幕……爲發展營業酬謝主顧起見專備各種刀鋸鉋子抹子軋子以及五金電料應有皆備批發零售價值格外從廉外埠函購配發迅速不悞所希諸君駕臨光顧不勝歡迎之至…

地址 新京商埠大馬路郵局對過 電話（二）五〇五一番

松竹梅蘇川 南菜館 開幕廣告

在奉久負盛名的首都紳商待望的 南菜館於九日正式開幕了

啓者新京爲首都之地人文會萃之所敝號有鑒及此特在新京六馬路口開設支店今已於五月九日正式開幕請駕光臨歡迎之至

新京六馬路口 松竹梅啓 電話（二）一六七三番

新式簿記招通信學員

人非有專門學術不易在社會上立足欲學急於需要之專門學術又因維持現在的環境和職務而又不能離身惟有投入本會函授部學得新式簿記爲最好良機因爲通信教授第一不拘時間第二不曠正業詳細章程請附郵票四分寄交新京中央郵政局內私書函箱第八四號本會收到即寄（通信時務將回信地址詳細寫明）

駐京大連銀行簿記講習會函授部啓

新到新式

男女孩衣服・鞋・帽

物惟美・價最廉

大義商店

奉天中街路南 電話三四八六

本丸用國產蔘茸配成最合國人體質

蔘茸補丸

（主治）腦弱 神衰 腎虧 精乏 貧血 胃呆 陽痿 遺精 健忘 失眠 腰痛 心虛 氣弱 自汗 咳嗽

蔘茸補丸乃我國老蔘血茸及各種珍貴藥料配成藥性溫平不寒不燥老幼男婦四時咸宜因本丸已歷數十年之臨床實驗並經中外大醫師證明認爲補腎聖藥強身至寶誠人類健康不可須臾離之良藥也

新京市分銷處[illegible]大藥房

買一盒送一盒 千載良機 幸勿錯過

總發行所奉天大北關育生堂藥店

國都飯店

啓者本店自開幕以來頗蒙各界諸君賞顧營業益見發達實深謝忱今爲酬謝主顧起見特聘到着名廚師另調口味請駕光臨方知不謬也本店之優點

樓房高大 新鮮空氣

包辦酒席 價格克己

大小宴會 寬敞無比

招待週到 交通便利

新京豐樂路 國都飯店 主人 謹啓

電話 事務室二一五二七番 二階二一二九七七番

風衣洋服

式樣新穎 永不樣變

敬啓者敝號所出各種大衣洋服素蒙各方贊許愛顧之情感激殊深今爲便利主顧計特在商埠大馬路開設支店並備齊現代最流行衣料並家庭用品定價格外從廉如蒙惠顧極表歡迎

新京 福豐號貨店 吉野町四丁目十九番地 電話（三）三七四〇（三）一六二四

支店 商埠大馬路 電話（二）一五〇八

總號 哈爾濱道裡新城大街 電話三三九九 三九七七

敬送

遺精早洩 腎虧腦弱 健忘不孕 古宮秘方

▲治瘋癇驗方▼

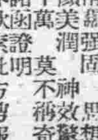

井增靈藥醫圖不取分文

照方配服（大同五月）能使精神強固思想敏活容顏美潤愈千萬人莫不神效驚奇有諸證欲明此方剪報請向各界上海法租界白爾部路太和里五三號中國腎腦病院函索即寄

聲明圖章作廢

敝人方形圖章篆文李世英印因遺失特此聲明作廢 李世英啓

王液金丹

明廣濟伯製治婦女經血不調胎前產後療症不孕 每料二元中國各地寄費一角滿洲各地寄費五角大連寄費一元

以滿日一體根本精神 達成國運進展

在產業五年計畫修正聯絡會席上 東條參謀長演說要旨

滿洲國產業開發第二年度以降修正會議、當五月十四日擧行於日滿軍人會館之際、東條關東軍參謀長、演說如左之要旨、並開陳關東軍之所信、希望事項等、在滿各機關以及官民對於政府施策之計畫施行、特關協和力行四字加以力說焉、

東條參謀長

本日際茲在滿洲國產業發展史上劃一新紀元之產業開發五年計畫積極的修正會議、與諸位共同得以聽曉第一年度之實績、更希得今後所當嚮向之前途、本職極為欣快、惟觀現下之國際情勢、其中殊以東亞事態、由日華事變之進展、為對處敵方之長期抵抗、應令其速就潰滅、並為建設新中國計、其援助是不可少、此外特於北邊之防衛、實不能有一日之偷安、眞已與此未曾有之國步艱難相觀面矣、然復由他面觀之、實乃為謀國家興隆、飛躍發展之前、所必受之試練、對此加以克服、轉禍為福、方始可奠定東亞永遠平和之礎石、而其成否確實在於滿日共同防衛力之徹底的充實也、曩日、滿洲國政府以及在滿各機關、會協力一致、樹立產業開發五年計畫、由於日本帝國之助力、其第一年度已告終了、今日、滿洲國政府、對其第二年度以降之計畫、加以積極的修正、更為期生產力之一大飛躍擴大、纖密畫策、關其修正方策以及內容之說明、仔細檢討、就過去之實績、深加反省、期益可確保計畫之實現性、同時應付現下非常時局之要請、對其方策企圖之大綱、軍方已表全幅之同意、更會同諸機關、協心戮力、以待望其具現、然當本計畫實行之會、係以資本、勞力、技術及其他生產諸力之總動員為必要、不但前途尚有多種困難、而且絕大之創意工夫、亦不可稍為忽視、政府既對其方策、屢下嶄新之謀略、關其若干要目、軍方之所信與其所希望者、余當披瀝開陳之、會同諸位、皆宜對本計畫之目的有甚深之認識、立脚於滿日一體之根本原則下、對政府之所企圖、與軍方之所信及希望、詳加探索、以不屈不撓熱烈之意志邁進其達成如是、則眞可完成滿日共同之防衛、以促成國運之進展、是所厚望者焉、

一、關於計畫施行上之一致協力

產業開發五年計畫、以此開發滿日國防上必要資源、以謀國力之增進、是固可不言而喻者、然他方更於滿洲國結成上、助長其產業之開發、完成其秩序與協同之再組織、因可促進國民生活之安定、並顯現民族協和、是以在滿諸機關、排除萬難、首對其努力、取歸一之勢、關此次政府所企圖修正計畫之遂行、務須協力一致、以嚴密之聯鎖、邁進其具現、同時軍官民在『協和力行』標語下、皆當各對其重大使命皆有自覺、以收擧國協同之實效為必要、尤以此種計畫動輒易陷於政府或關係機關或一部企業家本位下、是以廣求國民大衆之奮起、並促進勞務者自體之自覺一點、亦切不可付之等閑、特與協和會之工作等相伴、當以擧國產業建設、國防强化、勞務奉公為信條、而指導其精進、

二、關於計畫施行之有機的與綜合化分擔責任

此次之修正、固為既經基於第一年度之實績經驗、重加研究、與日本側當局、亦堅為連絡、於確立不拔之基礎上所立案者、雖然、更於當其具體化之際、凡諸企業技術、勞務或資本導入及其他、須以甚多之創意工夫與有機的連絡及綜合為必要、幸而滿洲國政府妥見及此、新對本計畫遂行上、整備獨特之機構、有廣聚衆智、以期其萬全之企圖、宜力避小異而就大同、在滿諸機關皆起而參畫之、基於本計畫之大綱、更加以周到之檢討、益使之增加企業的技術的可能、而完成具體的計畫、以指速耐忍為第一義、以各盡全力、以貫徹其使命為要、蓋使政策得以的確遂行之道除明示其義務與責任之所在外別無他途、殊以如滿洲之特殊會社者鑑於其成立之使命、實有政府之分身者之本質、是故更當對國策明確認識、對其責任、明確覺悟、信賴其本身之經營手腕力量在最大限度內發揮其機能及能率、尤為必要、又對此次本計畫、有科學技術者之權威參與、正可謂為劃一進展之跡、令人慶幸不置者、但此等人往往拘於一家之見陷於獨善之弊、時或易釀成排他的弊端、因而妨止事業之進步發展、為例亦頗不尠、鑑於此事、如能協和融合、進而提示自己之學識技能、以收科學協和技術協和之實効、是為所切望不已者、而與明示其義務責任之所在、同時當檢各責任者義務履行之確否、監察計畫遂行之實績、至於適確適切之地步、更為極有効之方策、關其機構以及運用、特特企業之經營及技術勞務或特性等多角的監察、以助成事業之進步發展培養、庶幾於本計畫遂行上之綜合化、得一適當之規模乎、

三、關於指導獎勵方策之徹底化

凡如本計畫等大事業、為求其得以圓滑遂行、須採如前述計畫自體之有機的結合與實任分担之適正整齊下之體制、對於國策加以自覺使民間業者一致振起邁進、一方面則政府所行、助長指導獎勵之方策、亦須徹底勵行、蓋遂行異常之計畫、亦以非常之指導獎勵為要、藉此可使企業之特性、得以充分發揮對其弊病可於事前加以剪除、助成之方法 由於補償制度、資源之開發、技術之發揮等、可使生產力有最高度之發展、對此為期獎勵方策之完全行駛、關法令之運用、產業、經濟諸法令之改廢、調整等、皆當加以檢討、以圖本計畫遂行上、毫無遺憾為必要、而遂行如斯計畫、及求其飛躍的發展則與計畫之進展並行自可展開新事態、更於新事態之發展、則當劃出新方策、是意中事也、總之、常加以深銳之洞察、以求其指導之適切、是為至要、

四、關於技術勞力之取得及分配

於遂行本計畫上、技術勞力之取得分配之得其適正、極為重大、政府之說明、固然甚為明確、但為得到多能之熟練工、及優秀專門勞働者、仍需要相當時日、以此必動員各種機關、以圖養成之、一方勞働者尤以熟練工之一部生產分擔內、對其偏在加以矯正、以求其得適正之平衡、又關建築建設勞働者、現下當對各種建築作業之作業力之安排加以較量、而求緩急順序之分配適正、極度之經濟的活用、一方與各機關及各事業會社之德義心、勞工協會、其他國內勞務機關之整備等相並行、務期其對策中了無遺憾為要、

五、關於物資材料之配給調整

為擴充生產力、則以莫大之建設用及其他資材為必要現下由於在滿軍備之增强、各地都市計畫、及其他之遂行、各地均要求巨額之建築資材 加以日本國之事態、亦頗處於困難狀態、是為所周知者、對於軍事必須之要求、鑑於現下之事態、固以優先的分擔視為當前急務、由生產力擴充之廣義即國防的見地觀之、對此、其建設資材與直接軍備之間、自以有適度之調和為必要、因以應付緩急在軍需、民需之分配調整以及需要安定、務期圓滿解決、更對維持生產之物資、即原材料供給之確保以加更深之注意為必要、所謂進行各生產設備、與原材料供給之確保、須有機的、併進的施行之、關生產機構之綜合的發展一點、是必留意使無缺憾、尚因目前海陸交通機關、對本計畫之遂行其協力甚為强大、其中加以鐵道之建設、修理、及軍隊軍需之輸送等更有重大之負擔、滿鐵當局、關於配車運行車價及其他、更行全面的再檢討、預測軍事輸送之完成、生產力之增大、以及工業地之將來、為謀運輸及輸送力之强化、實希望其能有適切方策之出現焉、

六、關於物價騰貴之抑制

生產力之擴充、其中尤以軍需工業的生產之促進、為其建設上、是必需要巨額之資材、因此而招來物價騰貴似為自然之歸趨、結果或將使建設為之遲延、其影響所及極為重大是以行適當之物價統制、信為絕對的必要、關於此等為本計畫之遂行上甚希其有深思熟慮之對處方針、

七、關於產業開發計畫遂行上對於大陸之適性

產業開發計畫遂行上、特當留意者、為產業其中尤以企業、生產物件之對於大陸之適性附與是也、

一思及滿日共同防衛之完成、則於飛行機工業之確立自動車工業之發達、以至金屬化學工業等之發展上徵考其用途、不單需要低廉豐富之製造材料之生產、實唯得附與其適性之場合下、始能矜式其固有之優位是以於氣象、地形其他特質、必加考察、以適地適應主義原則為基、而處理之、是極為緊要之點也、

八、關於農政部門之計畫

農政部門、原與鑛工業部門不同、其生產力、維繫於地力、氣象等自然力、與農民之勤勞心及役畜之改良等從而如能把握民心、對農民勤勞鼓舞振作之、是為農業生產之第一義、是待贅言者因是農耆產部門中、求民生安定之恒久的農業政策中之期間的計畫、務以樹立一定之生產目標、為第一義必考慮其中一部能充足供給國防上緊急之要請、此外更須思及與鑛工業部門之安排達於適切地步等、講求適宜之措置、一方防止其非協和的心理之發生、一方使增產計畫之遂行彌益强化、是為至要更為完成滿日共同防衛陣線與滿洲國之開發發展、對於各種移民及與此等相關聯、之土地取得、地籍整理等問題、其關係於農政之處、頗為複雜、影響民心之處頗為微妙、因此、更待望其有之確立焉、

九、關於對開發效果之期待

本計畫之遂行、鑑於現下事態、除利用滿日國內資金勞力等外、一部復加以外資之導入、工作、機械之購入等、在滿日一體下、更遠為思及華北經濟圈確立之時、資源勞力、皆益加豐富、遂可由負瘠之國一躍而為富饒之國矣、於種種苦命、遙矚希望與光明之存在、不禁額手稱慶之至、

果然如此、則今日正為滿日兩國一體之產業經濟、在財政金融、為替、貿易其他各關係下、悉為由『貧瘠之國』一躍而為『富饒之國』之發展之階梯也、先求資源之豐富、確立治安、滿日一體謀企業之安全、其重點全在於滿洲開發是內外識者所公認、因而今後大飛躍之產業開發、於各種角度下、財政經濟政策上、需要劃期的修正、是無庸贅言、今日滿洲國政府、所希冀日本側之諸件、亦可謂為建成其根砥之基石、關於此等、滿洲國政府及在滿各機關、相協力一致、一再前進、為對應新事態、是為其所當然之責也

十、關於重要產業施設之警防

在長期國力戰中、對於經濟謀略、當然須有充分之警戒、徵諸世界大戰之事例、亦知戰爭之勝敗、純基因於內國經濟之崩壞、敵國盡其不良手段、以作破壞攪亂經濟施設之企圖、是為當深加注目者、其中殊以對於軍需工場之施設為然、關係機關特倍蓰其注意關於防諜防火警備等力期萬全、於非常時局下、常見有多年之建設、關於一朝歸於烏有之事例、務期使敵國無可乘之機、困心積慮、以預為防止之、是所切望者也云、

定期開校長會議 研究適應新學制實施

【法庫】本縣為適應新學制之實施、雖於二月初旬、招開全縣職教員大會、但經三個月之實、施其成績如何、有進一步研究之必要、頃擬定在五月下旬與六月上旬、分兩組召開全縣校長會議、已向各校長發出通告、各校長奉令後、指忙於準備提案中云、

宋股長崔村長 東渡視察

【撫順】縣公署、頃奉省令、遴選幹練有為之行政官吏、及優秀村長參加東渡視察團、以資增長見聞、而得借鏡於上邦、將來於行政建設上、村制實施上、均能收獲良好之效果、自可期待、我縣當局、業已選安街村股宋福田股長、撫西村、崔文彬村長、已於本月十四日、該二員、即赴奉集合、以便聯襟同行云、

植樹有功者 謝雲氏被表彰

【佳木斯】當局為表彰植樹愛林功勞者起見、於前通令市縣詳細調查、呈報中央、樺川縣公署、接到此項命令、調查結果、推荐縣屬田綠屯保、大堆峰甲甲長謝雲氏、現年六十歲、原籍吉林省伊通縣人、數十年前、遷至該縣、於民國十五年、會在大堆峰西方四十垧之高地、奉領居民廣為植樹、刻下現已成林、該氏對於愛林事業、實屬有功、堪予表彰中央據報後、故以產業部大臣之名義、賜與獎狀、並給予銀盾一座、以資獎勵云、

回頭是岸 戒煙所成績良好 戒除癮者千餘人

【哈爾濱】市內一般里藉君子、自動戒除鴉片煙癮者、經市立戒煙所之戒除者、康德四年中為男子四百十三人、女子七十一人、麻藥中毒者、男子四百四十二人、女子七十二人、康德五年中一月至三月末日止、計鴉片癮者男八十四人、女子九人、麻藥中毒者男七十九人、女子十三人云、

發售 曾文正公全集 特價

全書總目：奏稿　批牘　治兵語錄　文集　詩集　雜著　日記　求闕齋讀書錄　書札　書札續鈔　家書　家訓　鳴原堂論文集　孟子要略　經史百家雜鈔　經史百家簡編　十八家詩鈔　大事記　年譜　榮哀錄

▲全書 平裝二十四冊 定價 特價 二十二元 貳十元
精裝四大冊特價三元
（外埠函購寄費各加四角）
購書一部贈送曾文正公親筆對聯一副介紹購滿五部贈送一部
奉天鼓樓北 大東書局

本報啓事
本報通河分社經理劉捷臣因有他就現已完全脫離本報玆委王鎭亞為通河分社經理兼記者當地欲訂閱本報刊登廣告可同該君接洽可也
大同報社啓

內科・痔疾科・性病・小兒科
鴉片嗎啡海洛英專戒療法
松本醫院
日本橋郵便局前 電話(三)七五六番
隨意入院 前往隨時診治 詳細診療 誠心治斷

痔
化痔十龍散 外敷化痔藥膏
適應症廿四種痔瘡如各種痔漏肛門破裂大便走血奇痛奇癢濃血常流服用散劑外擦用藥膏痛止濃消可免刀割之苦
奉天大西關大街下頭路北一〇九號 張三多堂啓
函索痔圖說明付郵票四分即寄

東聚興軍衣莊
協和服現代 新型專門做家
諸附屬品 自運材料
精工研究 承做大宗
學生制服 學生制帽
學生需品 銅鼓洋號
本廠出品 雙獅牌襪
諸價特廉 恐未週知
特登廣告
新京三四馬路中間路西 電話二一二五四七番

流行的照像機—是現代人必需之品・
カテイカメラ 廉價宣傳!
現在的季節—正是攝影的佳期!
當此照像良好時光敝號折本賤賣請速購勿失良機!
不用暗室
一、不用暗室拍洗手續均甚敏捷
一、幼稚的小學生亦能立攝影像

カテイカメラ本舖
吉野洋行
新京東三道街
振替奉天一八一二番

各照像機定價如左（附屬品在內）
二寸版照像機 圓形三圓三毛
三寸版同 方形四圓八毛
三寸版照像機 圓形五元八毛
四寸版同 方形八圓五毛
郵費每架三角五（凡用郵票代貨金者須照價加一）價目
索函即寄表（但須付來郵票二分）

附屬品
膠印現定現沈像格台說
　　像像像　　　　明
板紙藥藥皿箋歷紙紙書
一二一一一二一一一三一
打袋瓶瓶枚個個袋枚枚枚

富士滿洲 千福
釀造規模宏廣 品質最為優良
本店奉天若松町 分店新京日本橋通

冰菓用 原料材料專賣店
奉天紅梅町五一
奉贈樣本
東邦冷凍機特約店
仁德洋行
電(三)六〇三〇番

聘請大律師何東生為常年法律顧問啓事
啓者玆聘大律師何東生為常年法律顧問嗣後關於鄙人之身體名譽財產等悉委何律師依法保障之特此聲明
德惠縣雙山子保 殷學良 啓

律師何東生聲明
啓者本律師受殷學良聘任為常年法律顧問以後對於殷學良身體財產名譽一切如有非法侵害者本律師依法盡保障之責特此聲明
（新京西四道街三號）
律師何東生啓

有声大戲院
新京市東五馬路電話【二】一一五四
今天放映
新片 由申新到 完全新片
王徵信 顧蘭君 龔稼農 主演
五月十三日 十四日 十五日 十六日 四天
明星影片公司偉大出品全部對白有聲偵探巨片!!
翡翠馬
實彈的械鬪…驚天動地 激烈的肉搏…打得落花流水!!
波譎雲詭…如入迷魂之陣 峯迴路轉…忽然別見洞天
激刺!曲折!驚險!
下期放映 孤城烈女

新民戲院 四月十六日
石少花 陸英祺 楊孝寬 劉瑞軒 鏞景山 翔春燕 張春山 李秋波 蘇蘭舫 蘇少芳 周又辰 陸英祺 孫玉樓 蓋玉亭 蓋世傑 花月樓
彩樓 跑城 戰皖城 打沙鍋 起解 玉堂春 大團圓 四四鐵公鷄
晚演
陸英祺 蘇蘭舫 花月樓 劉瑞軒 張春山 蘇玉亭 俞少芳 周華庭 蓋又宸 蓋世傑 翔春誆 孫玉樓 楊孝昆 鏞景山 李秋波
九十本三俠劍

光明影戲院
西五馬路永春路電話【二】三四七六番
今日兩部巨片（全部對白有聲滑稽神怪笑片）
王先生奇俠傳 主演 曹錫松 湯傑 蕭英
同時合映（七劍十三俠之一）
紅衣女大破金山寺
主演 范雪朋 文逸民
下期 白玉霜主演 海棠紅

新京東三馬路電話(二)三〇〇五番
今日起演 天一影業公司出品
黃金萬兩
有細膩的表情 有新刻的描寫
票價一角
日期 五月十六日 十七日 十八日 演三天
下期演 張天師捉妖

電話(二)二六八四
今日開演
聯華公司出品巨片中之巨片 全部音樂歌唱有聲大傑作
秋扇明燈
加演武俠巨片 笨偵探
驚醒迷夢 峯迴路轉 倒海排山
兩大佳片合演
貂斑華 黎莉莉 主演
票價一角五分 樓下
下期演 聯華公司 歌唱有聲 超特巨片 生之哀歌 黎明暉主演

贈 遺精早洩 白濁白帶 調經種子 自療全書
本書共十餘萬言分裝兩厚冊內容有男子遺精早洩自療法有求孕種子的良方秘術有白濁白帶根治及不能斷根的理由理論眞確名貴實驗原方由中央衛生署檢定上海市國醫公會證明倘感身罹疾患者欲索可剪報附滿郵票五分函上海法租界安納金路蔣生里立即奉贈
蔣種玉堂啓

營業科目
經售各國著名藥廠 家庭良藥 醫療原料
注射新藥 血清苗漿 醫科器械 衛生材料
膠皮製品 化粧香料 各種藥皂 各種染料
應有盡有 批發零售 價格低廉 望祈賜顧
NBK
日本賣藥株式會社
大連支店 大連市浪速町一百四十七番地 電話長代表二・六一三九番
奉天出張所 奉天加茂町十六番地 電話三二一一番
哈爾濱出張所 哈爾濱八站南馬路五十七番地 電話二九二〇番

大同報社廣告部 電話二一二〇九六番

大阪商船行輪

●開往門司神戶大阪開十二時
烏蘇里丸 五月十六日
吉林丸 五月十八日
鴨綠丸 五月二十日
烏拉爾丸 五月廿二日
熱河丸 五月廿三日
扶桑丸 五月廿五日
黑龍丸 五月廿六日
烏蘇里丸 五月廿八日
吉林丸 五月三十日
鴨綠丸 六月一日

●開往三角鹿兒島沖繩開上
貴州丸 四月三日

●往紐育 每月二回
●往臺灣 每月三回
●往天津 每月七回
●往橫濱 每月五回

●船票發售 滿鐵國鐵主要各站各埠日本國際觀光局

▲車船連絡往復票火車減二成輪船減一成送用日期限兩個月▲在大連購買神戶門司開往復票時回路運費減二成通用期間三個月

●專屬貨物代辦處國際運輸

大阪商船株式會社
大連支店（電話2•二五二）
新京事務所（電話三•三二六）
奉天事務所（電話三•四八九）
哈爾濱事務所（電話三•七〇一）

阿波共同行輪

●開往仁川下午 早隆丸 五月 日
●開往芝罘 廿八共同丸 五月 日
●開往天津 早隆丸 五月二十日

本會社代辦山東鐵路及朝日路辦理各運輸一切事務
大連市山縣通
阿波共同汽船會社 電話2•五〇〇一

日本郵船行輪

●開往紐約 能登丸 五月廿二日
●開往世界一周 粟田丸 五月十七日

朝鮮郵船行輪

●開往仁川釜山 岩手丸 四月 日

前記輪出口時日因天候關係或有更變

朝鮮鐵路各站以及本行輪船經過各口可裝與滿鐵連絡之貨物有上記△記號者純係貨船不售客票並可發行前年運絡提單在黄海圖及航海路請近海郵船株式會社大連代理底朝鮮郵船株式會社大連代理店△大連市山縣通一八一
日本郵船會社大連出張所

近海郵船行輪

●開往橫濱 勝浦丸 五月 日
●開往天津 新濱丸 五月 日
●開往長崎鹿兒島 錦江丸 五月十八日
●開往基隆高雄 岩手丸 五月廿一日

專屬貨物代辦處船票代賣處 電話2•三七三九 2•六六四四
丸二商會 電話2•六七
各地之日本國際觀光局

大連汽船行輪

●開往青島上海下午二時 青島丸 五月十七日
奉天丸 五月廿一日
●開往天津 天津丸 五月十七日
●開往基隆高雄（載客） 山東丸 五月廿一日
山西丸 五月 日
●開往安東（載客） 北康號 五月廿一日

大連市山縣通
大連汽船株式會社 電話2•七一一三
日本國際觀光局中國旅行社

商業登記

○新京金融會變更、理事稻葉梅稍康德四年拾貳月拾九日共住所移轉於新京特別市七馬路永康莊第貳百六號康德五年壹月八日登記

○金融會聯合會變更、理事與田勇康德五年一月六日共住所移轉於新京特別市百滙街五一四號康德五年一月十三日登記

○金融合作社聯合會變更副理事長田中恭康德四年十二月二十六日辭任同月二十七日左記者就任副理事長青木實新京特別市崇智胡同三〇五號理事伊藤博康德四年十二月二十六日辭任同月二七日左記者就任理事古木隆藏新京特別市建國胡同五零八號康德五年壹月拾八日登記

○財團法人忠靈顯彰會變更一、理事長今村均康德五年壹月拾九日退任同日左記者就任理事長石原完爾新京特別市康平街三號一、理事原守康德四年八月貳拾日退任同日左記者就任理事小林隆新京特別市康平街八號康德五年壹月拾九日登記

○社團法人新京賽馬俱樂部解散並清算人選任一、康德五年一月十日因產業部訓令第一號解散同日左記者就任清算人、田原稔新京特別市富士町五丁目六番地穴澤喜十壯次新京特別市東五條通特別三番地五味武太郎新京特別市中央通五番地

○長春金融合作社變更一、至康德四年拾貳月參拾壹日已經繳納之總股數及總金額變更如左已經繳納之總股數及總金額貳千六百貳拾八股國幣貳千六百貳拾八圓一、康德五年壹月拾五日監事才省三辭任同日左記者就任監事盛延齡長春縣第三區克林甲大田家舖康德五年壹月貳拾五日登記

○滿洲金融組合聯合會變更一、康德五年一月十四日理事長大塚喜一退任同日左記者就任理事古木隆藏新京特別市建國胡同五〇八康德五年一月二十六日登記

○新京都市金融合作社變更一、康德四年十二月二十七日左記者就任社長、王荊山新京特別市東八條通十八號康德五年一月二十七日登記

○法人設立一、名稱社團法人滿洲防空協會一、事務所新京特別市興安通貳拾八番地一、目的遂滿洲國及關東州防空施設之調查研究並圖防空智識之普及併遂同軍所企圖防空施設爲主於重要都市以促進防空施設爲目的

新京區法院

新高香蕉糖

少爺小姐們的伴侶

新高香蕉糖

新高駱駝

上野醫學博士指導
維他命•A•B•C•D•E 充分含有

讀書。運動。散步等
莫忘携帶與愛用

附帶彩品

新高製菓大連工場

外科、花柳科 內科、婦人科
上山醫院

院長 醫學士 上山源六
電話三—五七九五番
場所 朝日通二十一番地 日本橋通朝日通向第五門

膠合板大廉價

存貨豐富 地板片 免收送費

膠合板 家具用乾燥各種板片
非律賓木材 水曲柳及其他各種木材

精選材料 優良廉價

吉川商會

木材部 新京老松町七番地 電話三—五六九四番
家具部 新京水樂町二丁目 電話三—五九五〇番
大連出張所 大連市能登町七 電話二—七三五番
哈爾濱出張所 道裡斜紋街 電話四—四〇七二四
本店 東京深川區富岡町二

三塔牌雪花膏

各種化粧品 優良經濟！

總批發 奉天 柏內洋行

一服利導 百害消散 功出藥籠 價宜大衆

參天堂紅色健通丸

各埠均有藥房代售

耳鼻咽喉科專門診療 自午前七時至午後七時

三井耳鼻科

院長醫學博士 三井忠
院址新京興安胡同一〇一號（新發屯放送局拐角）
電話 2—四八八五番（醫院用） 2—一四七五番（醫室用） 2—三八三二番（院長用）
（入院隨便應召往診）
通曉日語而願爲看護婦者來院接洽

公茂照像鐘表店

遷移廣告

公茂照像館

四馬路口（享達利樓上）遷移到三馬路口
現已開幕 歡迎參觀
地址新京 商埠大馬路三馬路口 電話二—二四四三番

功成銀行業務廣告

啓者處然今日之我國產業開發工商振興民生向上都市繁榮處處表現新興國家之氣象敝行適應時代之需要極力擴充業務發揮機能尤希各界甚五惠精神取緊密連絡必期實業發展金融圓活是以設置種種資源方法建築寬大倉庫收受存款辦理滙兌無不力求顧客安全便利謹錄業務要項如左敬望採用賜顧是幸

存款：定期存款 活期存款 零星存款 通知存款 存款票據
放款：定期放款 活期放款 倉庫押款 貨價押滙 票據貼現
滙兌：山東山西 河北上海 以及國內各大都市 均可通滙

總行 吉林 財神廟胡同 電話二—一八九
分行 新京 南大街 電話二—二六八三
分行 哈爾濱 道外 電話二—五一三

創除遺精病魔 恢復腎臟健康

遺精聖藥

夫遺精之病 人人皆有 不過分輕重之別 輕者尚能勉强辦公求學 重則頭暈目眩 項强背痛 週身無力 飲食減少 記憶力薄弱 精神恍惚 夫婦反目 缺乏子嗣 以及夭亡 査得病之原因 非腎虧而遺精 因遺精而腎虧 遺精之病 不外以下數種 凡男子 至十六歲成丁之時 性慾發動 或悞犯手淫 或看淫情小說或早婚 或戀愛 房事過度 或服春藥 以致攝護腺 失却攝護能力 所以夢遺滑精 見色流精 漏精 陽痿不舉 舉而不堅 房事早洩 病者只知服補腎滋精之品 焉知愈補愈遺 本醫士 破除數千年之腎虧遺精 精滿自流之謬談 今將家傳之遺精聖藥秘方 按法精製成片 服法簡單 服下立竿見影 此藥非補腎滋精之品 其中藥品 尚能分泌腎中水分 使走尿道 補助攝護腺 攝護之力 使精不遺 患者購服 方知此藥之特效 今爲普及患者起見 特別減價每料服一月量六十次 國幣八圓 輕者半料 重者一料 完全去根永不再犯 每日早晚服二次 每次服九片 淡鹽水送下

外埠函購郵費自理郵票十足通用
但以四分爲限獨家出售並無代理
以防假冒攝護腺及說明函索即寄

漢醫士 范天民監製
新京四道街 天民藥房

營業御案內

運送及運送取扱 通關代辦 倉庫及金融 火災海上運送保險 荷造及市內運搬 引越荷物 人夫供給 委託

新京富士町二丁目二十七番地

國際運輸株式會社新京支店

電話 事務所代表（3）四〇七六

支店長席 庶務 經理 保險 金融 倉庫 運搬 載重汽車 勞務 發送 到着 重役室 參事室
二〇 二一 二二 二三 二四 二五 二六 二七 二八 二九 三〇 三一 三二 三三 三四 三五 三六 三七 三八 三九

其他
庶務 發送 到着 到着現場詰所 貨物稅通關 小構內詰所 關荷物通關 日出町倉庫 荷造 手小荷物 載重汽車庫 國華莊 石炭運搬 石炭積卸 專用線
（3）六八七九 二六六五 五八八八 三〇五五 二六六九 二四八一 二九一五 四六三二 六〇四一 四一八〇 二五一〇 六八八七 五一九一 二三九五 五一一六 三八八九 三七九八 二一三九 五〇三一

下劑 拉克沙愛見

Laxator 便秘

目下新出下劑、不一而足、然而慾求一無缺點、無副作用者、憂乎其難、服用後非腸受刺戟過甚、惹起腹痛、疝痛等症、即惹起裏急後重、反生便秘、或因連用致成慣性、或因味惡、不堪服用、故吾人當用下劑時、不可不詳加選擇焉。

本劑之特徵

本品用極少分量、即可奏效、兼之無味無臭、雖婦人小兒、亦易服用。
毫無副作用、疝痛、裏急後重等症狀、決不發生。
反覆服用、不成習慣、並可漸次減量、此其特徵也。
對於過敏性患者、亦可使其無痛下便。
服用後數小時、即排出軟便。

包裝 片劑 十片一筒、五十片一瓶、百片一瓶。
粉末 二十五瓦一盒、一百瓦一盒。

總發售處 株式會社 塩野義商店
大阪市東區道修町三丁目

SL—20

天一鐘表眼鏡店

新京商埠大馬路電話（二）一七〇三番

總之鐘表•因機件之好壞•亮夸之優劣•而差其價值•眼鏡則因其光片眞假架框精粗•而訂其貴賤•本店有鐘表眼鏡•一千數百種•貴賤齊備設有近代化的最完備工廠專門修理新舊珍貴鐘表眼鏡風琴唱機打字機

老火車牌牙膏•牙粉

品質高超•價目低廉

凡人於早起之後、夜眠之前、若使用老火車牌牙膏或牙粉刷牙後則心身上之爽快口腔之清香、牙齒之潔白、實非言語所能形容者也。

各地貨店均有代售
總批發同昌行牙粉工廠製